

МИНИСТЕРСТВО КУЛЬТУРЫ РСФСР
ОТДЕЛ КУЛЬТУРЫ АНАПСКОГО ГОРИСПОЛКОМА

АНАПСКИЙ

КРАЕВЕДЧЕСКИЙ

МУЗЕЙ

Путеводитель

Анапа, 1972 г.

Музеи — научные, культурно-просветительные учреждения, собирающие памятники, документы и материалы, которые характеризуют историческое развитие и современное состояние природы и человеческого общества.

АВТОРЫ-СОСТАВИТЕЛИ

Директор музея — А. А. САЛАШИН
Отдел Природы — Л. Е. ЗАХАРЕНКО
Отдел Исторического прошлого — А. И. САЛОВ
Отдел Советского периода — Л. Т. БАРАНОВА,
Г. Г. АТЮШЕВА, М. А. ЕРЖУКОВА, Л. В.
АРТЕМОВА.
Художники оформители В. Ф. МОЧАЛИН, И. А. КОКАЛОВ
Фото А. А. ДУБРОВСКОГО.

ВВЕДЕНИЕ

К началу V в. до н. э. из свидетельств древних авторов конца V—IV в.в. до н. э. (Скилака, Псевдо Скимена и др.) известно о существовании уже в V в. города, называвшегося Синдская гавань. Писатель более позднего времени Стефан Византийский отождествляет Синдскую гавань с греческим городом Горгиппия, местоположение которой на территории современного города Анапы неоспоримо доказано находками в Анапе греческих надписей с упоминанием Горгиппии. Археологические раскопки, производившиеся на территории г. Анапы, обнаружили в нижних горизонтах культурного слоя греческую керамику конца VI и V в.в. до н. э. Все это позволяет считать, что город на месте современной Анапы в конце VI в. до н. э. уже существовал и имел торговые отношения с Грецией. В течение своей длительной истории город менял название: Синдская гавань была переименована в VI веке до н. э. в Горгиппию, а в средние века на месте развалин Синдской гавани — Горгиппии генуэзские купцы основали торговое поселение Мапа. Таким образом, поселение на месте Анапы существует уже около 2500 лет, т. к. его основание можно отнести к середине VI в. до н. э.

Анапский историко-краеведческий музей основан в 1932 году на базе многочисленных находок одного из ценнейших памятников древней культуры греко-синдского города Горгиппии, существовавшего с VI века до н. э., и материалов анапчан-участников Октябрьской революции, гражданской войны и социалистического строительства.

В Анапском музее имеется более 10 тысяч экспонатов, среди них уникальные: статуя Неокла, античные мраморные

рельефы, мраморные статуэтки Афродиты, рельефные надгробия из мрамора и известняка, работы боспорских и синдских мастеров, чернолаковая расписная посуда, прекрасные терракотовые статуэтки из средиземноморских центров античной культуры и местного изготовления; мраморные корифские капители и художественные рельефы от горгиппийских общественных зданий; железные сельскохозяйственные орудия и оружие V в. до н. э. — III в. н. э.; украшения, в т. ч. золотые и художественные, разные камни; античные монеты; золотые, серебряные, бронзовые; греческая посуда с клеймами лучших мастеров древности; декреты Аспурга и надписи; подлинники и копии знамен русских полков Владимирского, Астраханского, Гребенского и их оружие. Личные вещи, документы участников революции 1905—1907 г.г., а также Октябрьской революции, гражданской и Великой Отечественной войн, организаторов социалистического строительства и передовиков производства; заслуженных врачей, учителей, Героев Советского Союза, Героев Социалистического Труда.

Анапский историко-краеведческий музей имеет три отдела: природы, исторического прошлого и советского периода.

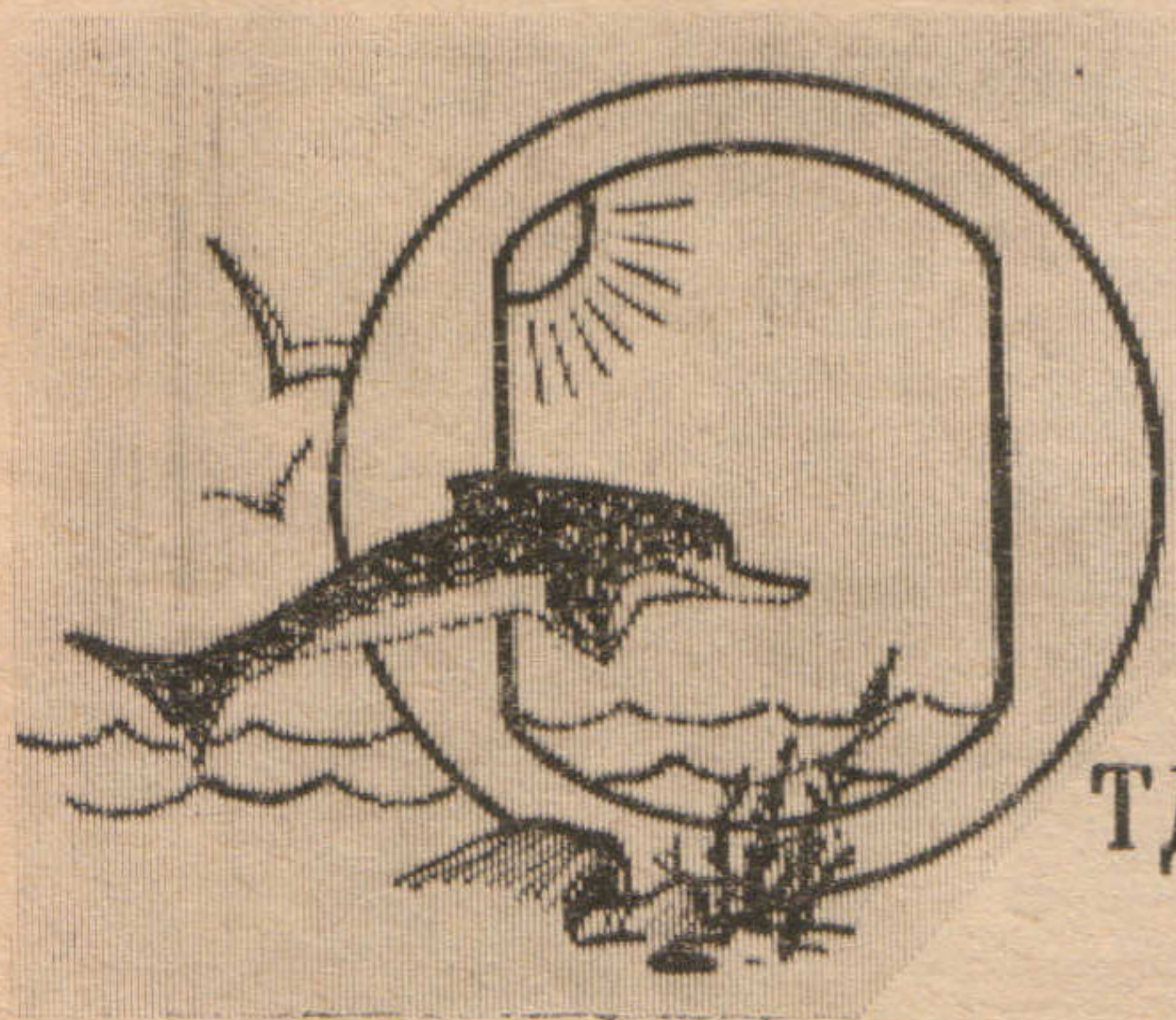

ТДЕЛ ПРИРОДЫ

Экспозиция отдела знакомит посетителя с особенностями природы Анапского района, ее богатствами и возможностями их использования.

Географическое положение. В экспозиции центральным экспонатом является рельефная карта Анапского района. Она показывает, что район входит в состав Краснодарского края. Он расположен на северо-востоке побережья Черного моря и



очерчен естественными природными границами: с севера границей служит плавневая полоса реки Кубани, с юга и востока примыкают отроги Главного Кавказского хребта.

Площадь района составляет 1360 км². Половина ее территории занята сельскохозяйственными угодиями, лесами — 25%, водами — 9%.

Характерным для района является наличие большого количества виноградников и занимаемая ими площадь составляет 12,3 тыс. га.

Население района вместе с городом Анапой (по данным переписи 1970 года) составляет свыше 87 тысяч человек.

Рельеф и воды. Тема экспонируется совместно с предыдущим разделом. Для характеристики современного рельефа даны карта-схема, фотографии, картины и сопроводительные тексты.

Рельеф района сложный. Формирование его произошло под действием тектонических процессов образования северо-западной оконечности Кавказских гор, под воздействием подземных текучих вод и прилегающих бассейнов. На рельефной карте и фото видно, что поверхность района представлена горными хребтами с высотой 300 м над уровнем моря, приподнятой холмистой равниной и приморской низменностью.

На территории района протекают речки Анапка, Гостагайка, Сукко и другие, а на побережье Черного моря расположились лиманы Бугазский, Кизилташский, Витязевский и Анапский.

Геологическое прошлое. В разделе даются общие данные о геологическом строении района, о развитии земли и жизни на ней в течение геологических эр и периодов.

Содержание данной экспозиции раскрывается при помощи геохронологической таблицы, фотографий, карт-схем, рисунков и экспонатов. Экспонаты рассказывают о том, что территория сложена породами верхнемелового и третичного возраста, главным образом, песчаниками, известняками, мергелями, глинистыми сланцами и глинами.



В четвертичном периоде, благодаря ветровой и водной деятельности, горные породы частично разрушились, выветрились и превратились в рыхлые лессовидные отложения, которые горизонтально несогласно перекрыли породы верхнемелового и третичного возраста.

В экспозиции представлены палеонтологические и палеоботанические находки третичного и четвертичного периодов.

Они свидетельствуют о том, что здесь обитали из животных: южные слоны, мастодонты, саблезубые тигры и мамонты; из растений — хвойные и листопадные. В настоящее время в Анапских лесах произрастают растения, оставшиеся от прошлых геологических времен. Их называют реликтами. К ним относятся: сосна пицундская, можжевельники, кевовое дерево.

Отпечатки лап саблезубого тигра на пласте известняка-ракушечника.

Полезные ископаемые. Раздел включает минералы, фотографии, документы.

Обобщающий экспонат раздела — карта-схема полезных ископаемых. Она показывает, что недра в основном состоят из строительных и дорожно-строительных материалов.

В одном из ущелий, в Семигорье, расположен минеральный источник, водами которого лечат желудочно-кишечные заболевания.

В трех километрах от Анапы находится Чембурское грязевое озеро. Грязи озера целебны и используются в комплексе с грязями Бугазского лимана местной грязелечебницей.

В станице Благовещенской найден газ, которым снабжается город Анапа. В селе Джигинка открыто месторождение керамзитовых глин.

Климат. В разделе дается общая характеристика особенностей климата района. Он включает климатическую карту-схему, графики, таблицы, фотографии и рисунки.

Климат типично средиземноморский. Отличается он обилием солнечных дней, длинным безморозным периодом, мягкой зимой и засушливым летом.

Среднегодовая температура составляет $+11,6^{\circ}$, атмосферное давление—761 мм. Количество осадков—463 мм/год. Безморозный период продолжается 200—230 дней.

Почвы. В экспозиции представлены почвенные монолиты, образцы почв, фотографии и муляжи.

Почвы довольно разнообразны. Их разнородный состав обусловлен комплексом физико-географических условий. Здесь насчитывается свыше ста разновидностей почв.

В северо-западной части района располагаются западно-предкавказские выщелоченные черноземы, в центральной—карбонатные и западно-предкавказские карбонатные черноземы, в южной и юго-восточной—перегнойно-карбонатные почвы и бурые лесные.

Вдоль побережья моря залегают серые песчаные приморские почвы.

На них возделываются в основном виноград, а также зерновые культуры, овощи и фрукты.

Используя муляжи винограда, фотографии, рисунки, инструменты, показан метод выведения сортов винограда: Муската АЗОС, Бархатный и Черномор.

Черное море. В разделе раскрывается физико-географическая, гидрологическая характеристика, геологическое прошлое, история исследования и динамика вод Черного моря. Для характеристики Черного моря выставлены фотографии, схемы, таблицы, карты-схемы и картины.

Черное море является достопримечательностью района. Его площадь 423 тыс. км², а наибольшая глубина—2245 м, соленость воды—18,6%. Средняя температура воды летом у Анапы + 23,4°, зимой + 1,1°.

Флора и фауна Черного моря. Экспонаты свидетельствуют о том, что животный и растительный мир Черного моря разнообразен. Это разнообразие связано с историей формирования черноморского бассейна, который в течение нескольких десятков миллионов лет неоднократно менял очертания и гидрологический режим.

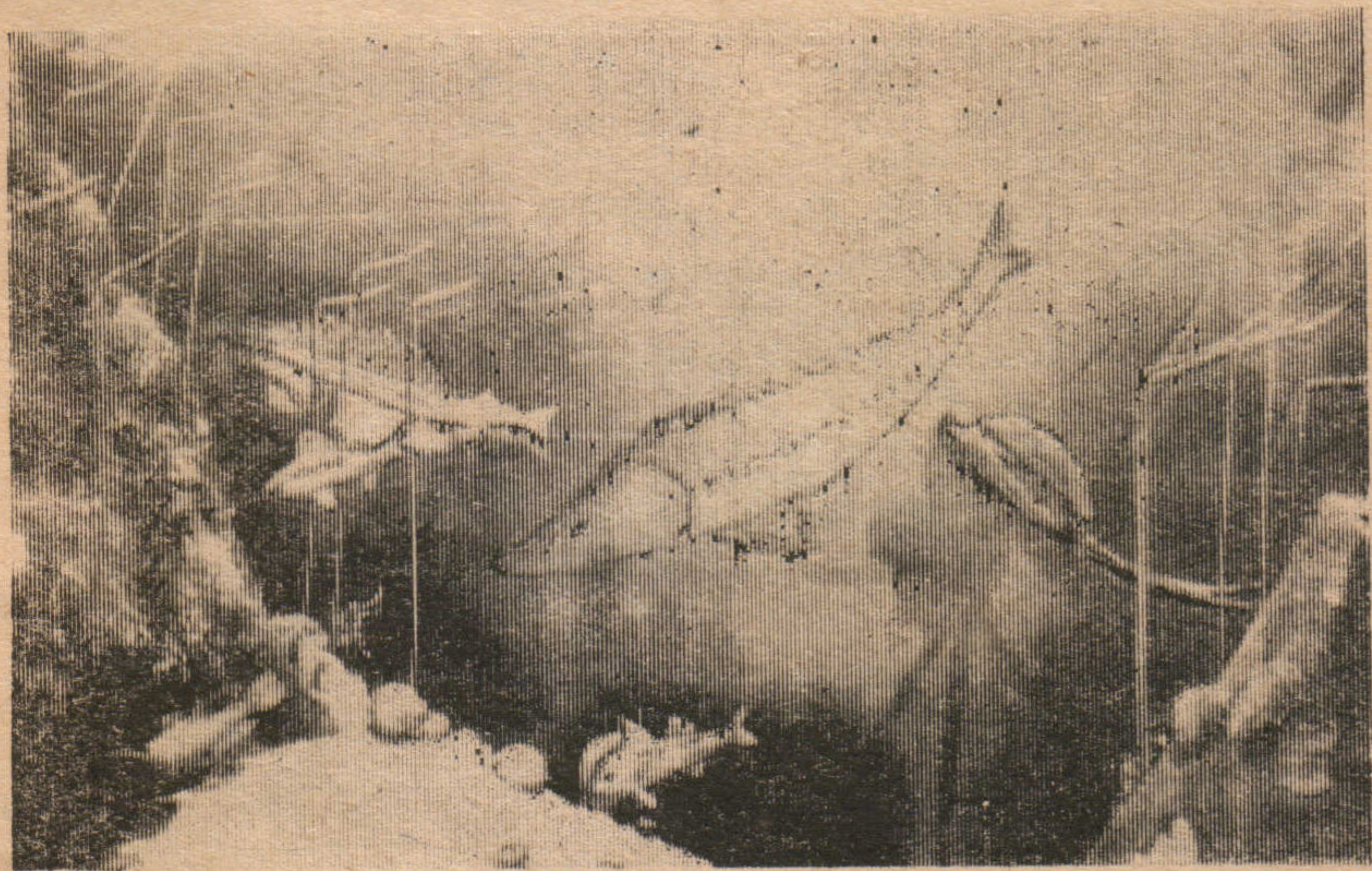

Диорама «На дне Малой бухты».

Здесь насчитывается свыше 270 видов водорослей. Наиболее распространена у берегов Анапы бурая водоросль — цистозира. Цистозира селится на скалистых грунтах на глубинах от 0,5 до 30 м. В ее зарослях живут мшанки, черви, мидии.

Раньше цистозиру использовали как удобрение на полях. В настоящее время из этих водорослей добывается альгинат натрия, который находит применение в медицине, хлопчатобумажной и нефтяной промышленности.

Встречается красная водоросль — филлофора, из зеленых — ульва, лауренсия, энтероморфы и другие.

На глубине до 10 метров, на песчаном грунте живет zostера (или морская трава). Это не водоросль, а многолетнее растение. Оно имеет мелкие цветы и листья. В zostере живут морские иглы и коньки, травяной бычок, креветки.

В водах Черного моря обитает свыше 180 видов рыб, многие из которых имеют промысловое значение.

Среди промысловых рыб встречаются реликты (сельдь, осетровые, бычки), а также средиземноморские вселенцы (хамса, кефаль, ставрида, тунец, пелагида и другие, всего свыше ста видов рыб).

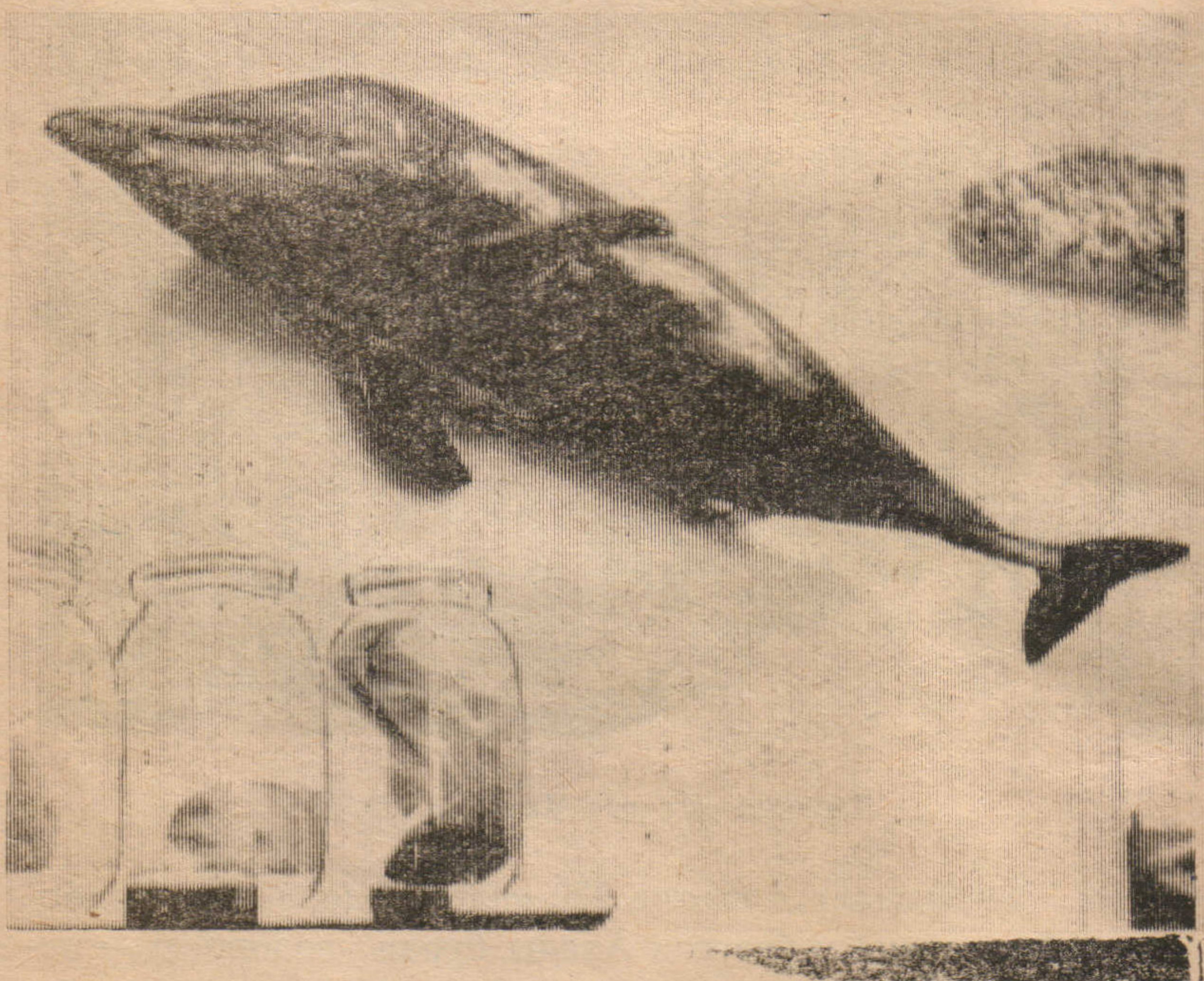

Дельфин-белобочка.

Не только рыбы, но и млекопитающие животные — дельфины, живут в море.

Дельфины — высокоорганизованные животные отряда китообразных. Они представлены тремя видами. Наиболее распространен дельфин-белобочка. Самый крупный — афалина, достигающий 2—3 м в длину, при весе 500 кг.

С 1-го мая 1966 года лов дельфинов у берегов Советского Союза и социалистических стран запрещен на 10 лет с целью всестороннего научного исследования.

Водоросли, рыбы, животные и другие организмы, как, например, моллюски, используются в различных отраслях народного хозяйства.

Из птиц на черноморском побережье встречается несколько видов чаек и крачек, бакланы, нырковые утки.

Животный и растительный мир. Гербарный материал и карта-схема показывают, что основными лесообразующими породами являются: дуб, бук, ясень, сосна. Сопутствующими — граб, клен, ильмовые липа, груша. Но гораздо большую площадь занимают заросли ксерофильных листопадных кустарников (типа шибляка) с широким участием степных травянистых растений. Из кустарниковых пород распространены скумпия, кизил, держи-дерево, лещина, крушина, клекачка.

В зарослях кустарников, по опушкам произрастают лианы, ломонос, плющ кавказский, ежевика, дикий виноград.

Многие деревья, кустарники, лианы являются декоративными и используются для озеленения города.

Кизил, терн, яблоня, груша, лещина, шиповник дают съедобные плоды.

Леса Анапского лесхоза относятся к первой группе, т. е. главное их назначение — почвозащита, ветрозащита, водоохрانا. Они являются прекрасными местами для отдыха и туризма.

В лесах обитают из хищников: лиса, шакал, енотовидная собака, куница, барсук, ласка, лесной кот; из насекомоядных — крот и еж; из грызунов — заяц-русак, белка; из парнокопытных — дикий кабан.

С территории Кавказского Государственного заповедника в анапские леса заходят олени, косули, рыси и залетают птицы.

Свыше 318 видов птиц обитает на территории Краснодар-

ского края, многие из которых пребывают на территории Анапского района. Редкие и особенно ценные птицы — лебедь шипун, белая цапля, дрофа и другие — охраняются.

Тема «Охрана природы» не ограничивается показом материала на стенде. Она проходит через всю экспозицию отдела. В нижнем течении реки Анапки располагаются плавни.

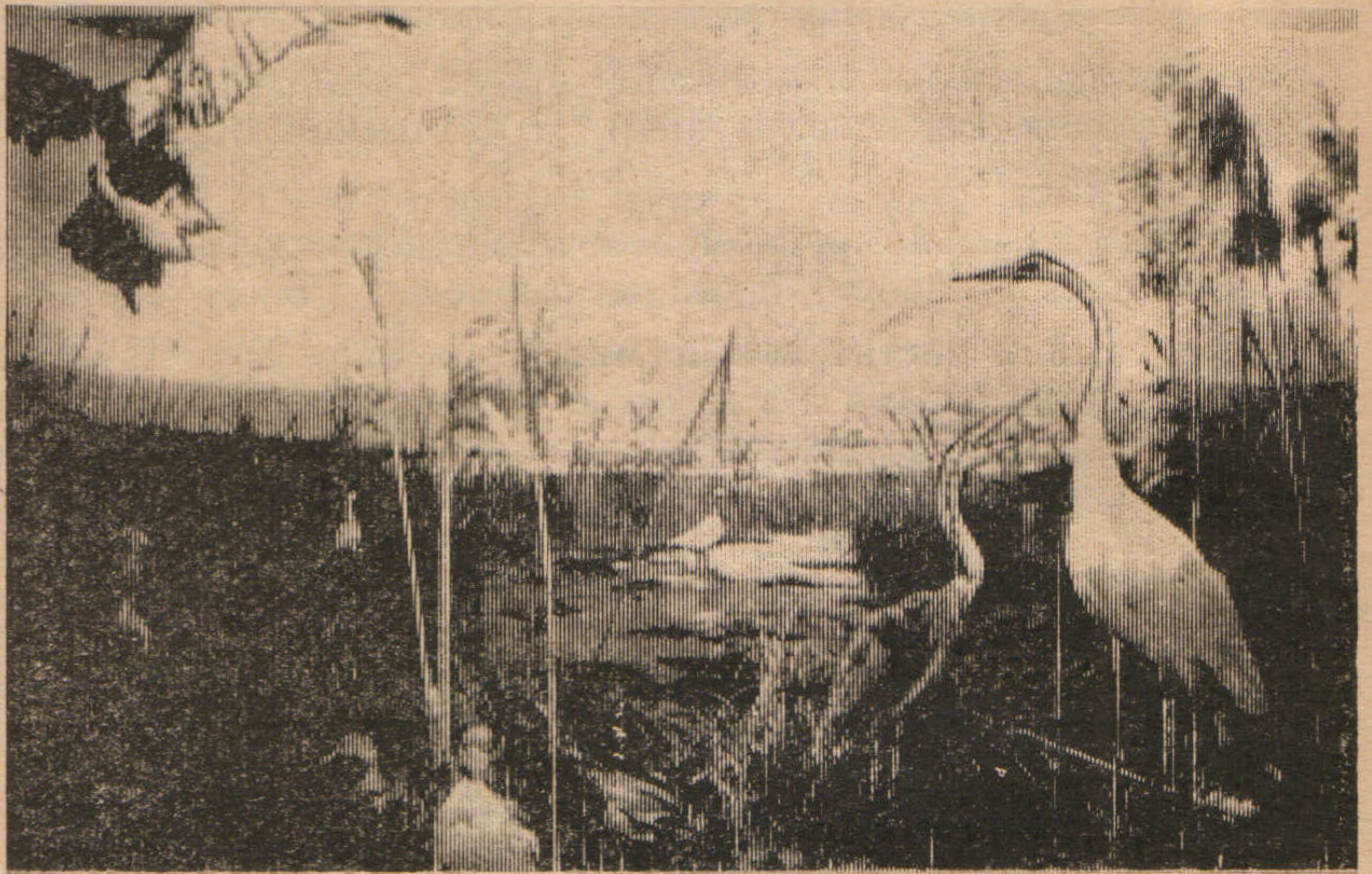

Диорама «В плавнях».

Растительность плавней монотонна и однообразна. В местах выхода грунтовых вод и почв встречаются: сусак, частуха, вероника, ежеголовник. Участки, освобожденные летом от воды, занимает тростник с примесью рогоза и клубнекамыша, попадается плакун, мята, поручейник. Залитые водой места по краю занимают тростники.

Бедность растительности объясняется: 1. Засолением почв. 2. Малой величиной общего речного бассейна, быстрым заносом и заилением. 3. Изолированностью и замкнутостью котловины.

Видовой состав птиц плавней разнообразен: утка-кряква, лысуха, цапли, свиязь, пеганки, поганки, выпи.

Обитают здесь лягушки и болотные черепахи.

Фауна млекопитающих представлена бедно: водяная крыса и ондатра.

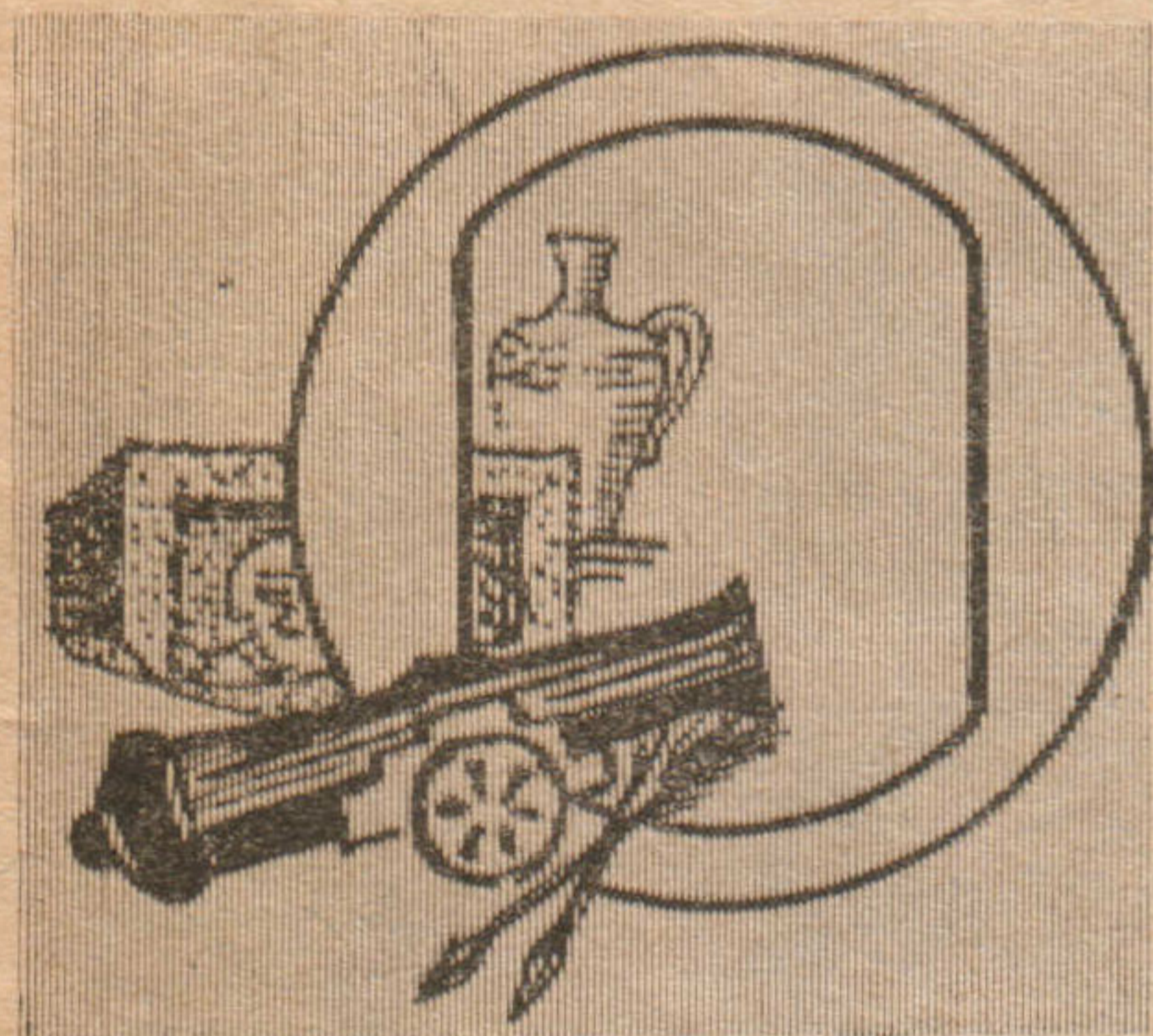

ТДЕЛ ИСТОРИЧЕСКОЕ ПРОШЛОЕ

Анапский район богат археологическими памятниками. Остатки древних поселений и могильников, курганы и дольмены дают ученым обильный материал для изучения далекого прошлого района. Свыше ста лет ведутся археологические раскопки. Музеи Москвы и Ленинграда, Одессы и Крыма, а в последние годы и Анапы обогатились прекрасными археологическими находками. Все более четко определяется местная история.



Ритон местного синдского изготовления.

В первом тысячелетии до н. э. родовыми общинами здесь жили синды. Раскопки остатков их поселений и могильников дали науке образцы орудий труда, предметов быта, оружия синдов. Развитие торговли, рабовладения привели к образованию в V веке до н. э. Синдского государства со столицей Синдская гавань.

В VI веке до н. э. на Крымском и Кавказском побережьях Черного моря стали селиться древние греки, которые в V веке до н. э. у Синдской гавани образовали город Горгиппию (место Анапы). Расположенные в Восточном Крыму и в низовьях Кубани города объединились в Боспорское царство со столицей Пантикапеем (нынешняя Керчь).

Выставленная в витринах чернолаковая расписная посуда, терракотовые статуэтки и некоторые ранние мраморные

рельефы, принадлежности атлетов, как лекифы, железные скребки-стригили говорят о том, что первые века греки сохраняли свою культуру. Но под влиянием местных условий (климат, обширные степные пространства, азиатское соседство и др.) меняли свой облик, варваризировались. Это раскрывают такие экспонаты Анапского музея, как статуя Неокла, надгробие Гликариону, а также разнообразные украшения в греко-синдском стиле.



Статуя Неокла из Анапы II в. н. э.

Конечно, наряду с ними продолжали бытовать и предметы чисто местные (повседневная посуда сарматского периода Боспора, — рубежа нашей эры, — орудия труда, укра-

шения, выставленные в последней витрине отдела античности и др.).

Местная греческая, синдская, а затем азиатская сарматская знать покупали также привозные товары — предметы роскоши, редкие вещи (кувшин с рельефом оленя, изделия из стекла, золоченый пояс со вставками из цветного стекла и др.).

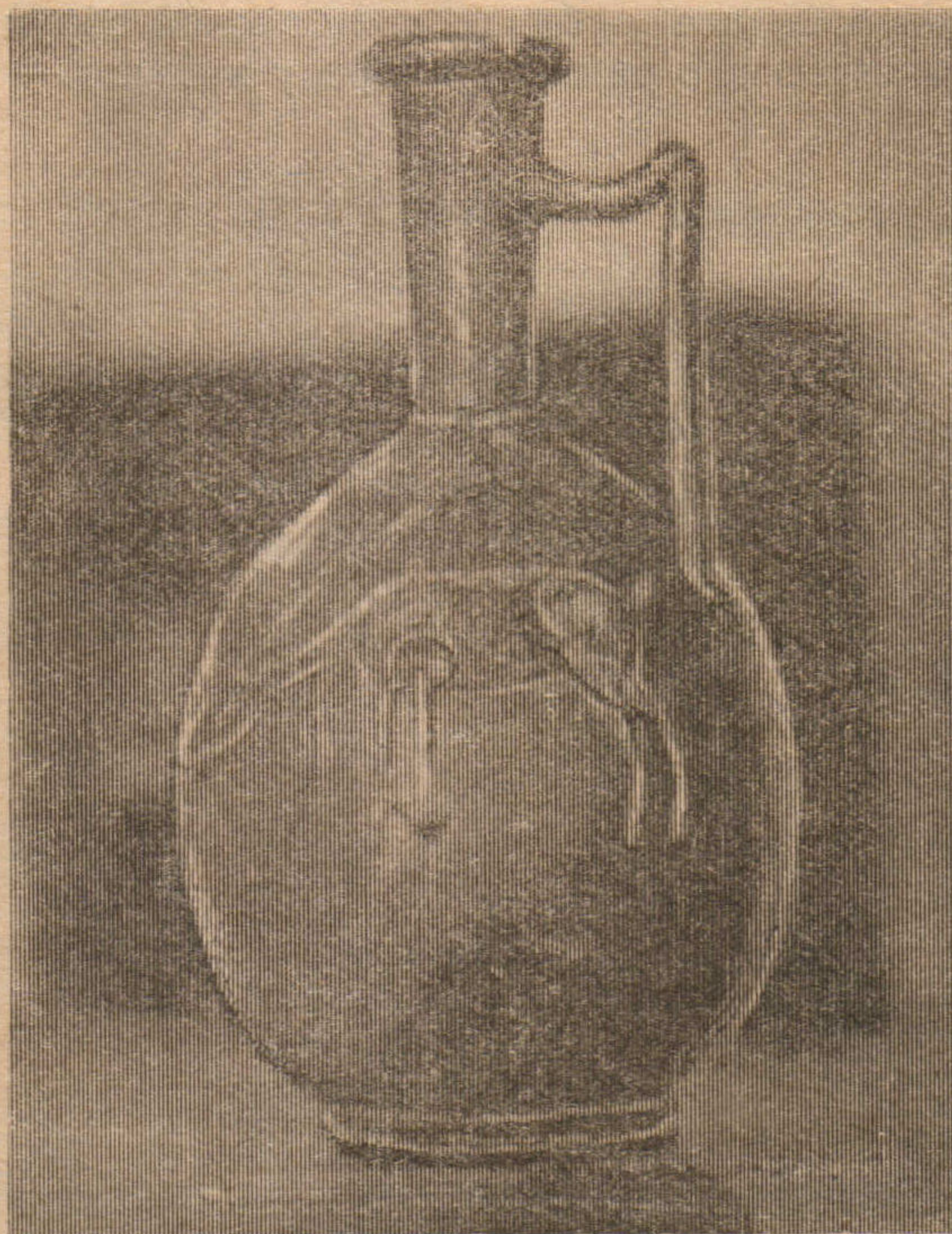

Краснолаковый кувшин I в. до н. э. с рельефом «Олень».

Нашествие кочевников на земли Боспорского царства в III—IV в. в. н. э. положили конец его существованию. Часть синдомеотских племен, укрывшись в горах, спаслась и дала начало племени натухайцев. Но географическая уединенность этих племен не только спасла их от гуннского уничтожения, но она же и затруднила связь натухайцев с другими народами, мешала развитию торговли.

Вплоть до половины XIX века хозяйство натухайцев оставалось натуральным. Основным занятием было земледелие.

Находки серпов, сошников, кувшинов подтверждают это (витрина). Самостоятельное обеспечение своего хозяйства всем необходимым благоприятствовало развитию ремесла. О домашнем производстве войлока и шитье говорят выставленные экспонаты: костяная игла, бронзовые застежки для бурок, о шорном ремесле — бляхи для конской сбруи, пряжки, бубенчики, подвески, о резьбе по дереву и кости — гребешки, иглы и т. п.

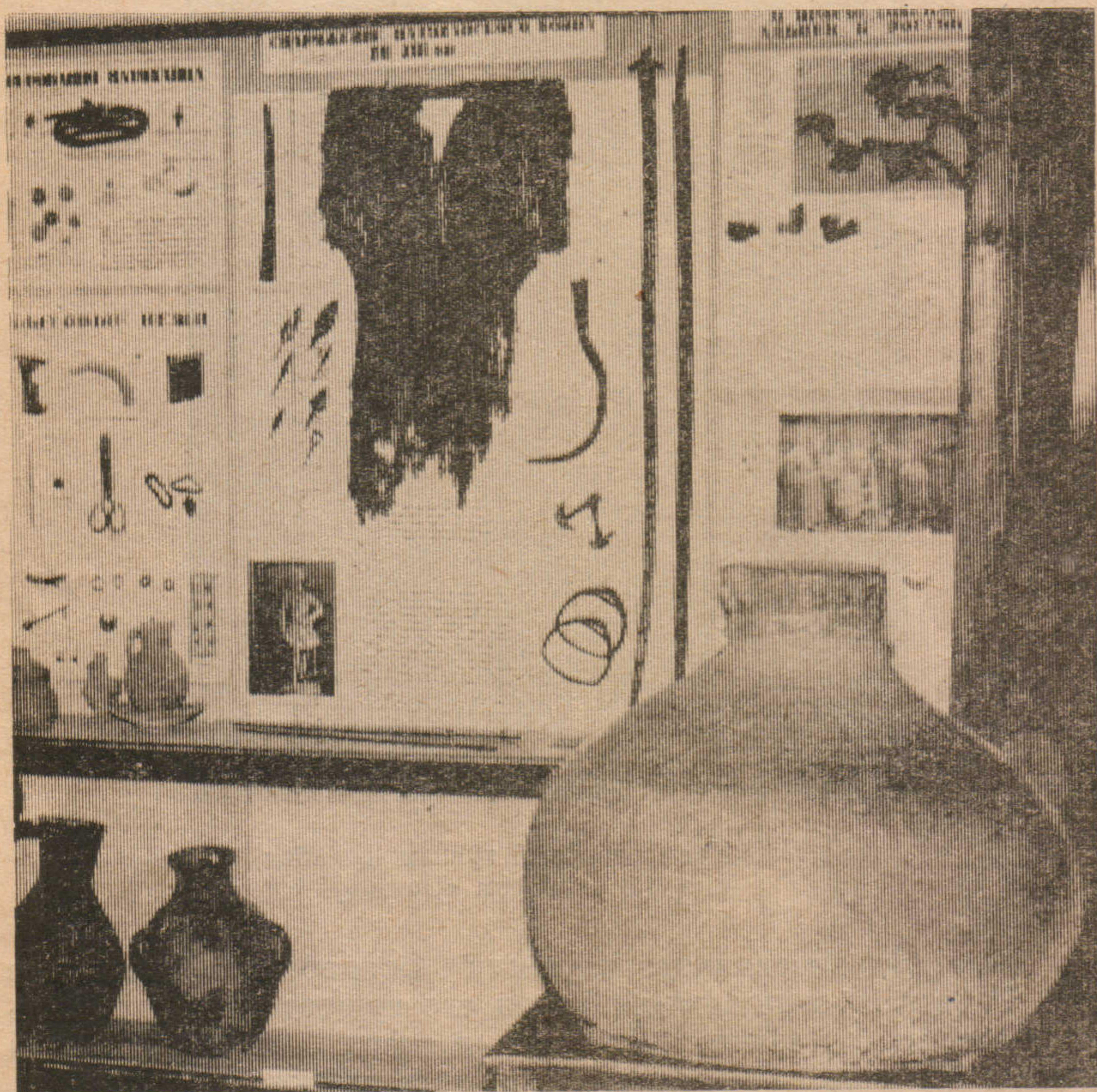

Найденные в погребениях русские монеты подтверждают зарождавшиеся торговые связи.

В конце XVIII в. на землю натухайцев пришли турки и основали крепость Анапу. Они угнетали горцев, грабили

население, вывозили массу живого товара — рабов. Через Анапу турки организовывали набеги на русские земли по Кубани, насаждали среди натухайцев ислам и готовили большую войну против «неверных» — «газават» (против России). Поэтому русское командование предприняло на Анапу ряд военных походов. В 1828 году турки были окончательно изгнаны и крепость стала русским городом.

Свидетелями побед русского оружия являются выставленные знамена полков, штурмовавших крепость в 1791 и 1828 годах (витрина).

Но и потеряв крепость, турки продолжали антирусскую деятельность. С помощью Англии они обеспечивали войну Шамиля с Россией, поддерживали его наиба в Адыгее Магомет Эмина, они сделали «главнокомандующим» черкесской армии в Крымской войне отуреченного натухайского князя Сефербея. Однако все англо-турецкие ставленники были разгромлены (к 1864 году). Тогда воины ислама «мюриды» спровоцировали адыгейцев на переселение в Турцию.

Массовый уход адыгов из обжитых мест опустошил огромные территории. Это было очень выгодно для развивающегося российского капитализма. На юг, на Кубань, устремились толпы переселенцев: вслед за казаками сюда хлынули купцы, помещики, капиталисты, а в их экономии и предприятия — тысячи рабочих из раскрепощенных крестьян центральных областей, батраки, переселенцы-иностранцы. Экспонируемые бытовые вещи казака-бедняка, а также печати, медали характеризуют эту сторону капитализма на Кубани. Осваиваются новые земли, внедряются машины, прокладываются железные дороги, увеличивается экспорт зерна, Анапа превращается в курорт. Обостряются противоречия капитализма. Усиливается эксплуатация, ухудшаются жилищные условия, обостряется классовая борьба.

Начало XX века ознаменовалось в России подъемом рабочего движения и буржуазно-демократической революцией 1905—1907 г.г. Она охватила и нашу Кубано-Черноморскую окраину. В декабре 1905 года в Новороссийске был создан Совет рабочих и солдатских депутатов. В Анапе часто проходили революционные митинги, маевки. Летом этого года в восстании на броненосце «Потемкин» участвовали анапчане **Сидуненко И. А.** и **Юрченко В. В.**, а в 1906 году **Журавлев В. К.** и другие распространяли среди городского населения революционную литературу, в том числе работы В. И. Ленина («К деревенской бедноте» и другие).

Выставленные на последнем стенде отдела истории фотокон-
 пии документов периода мировой войны и февральской
 революции говорят об участниках этих событий (см. фото),
 о перестройке курорта, о разрухе, а также о реакции на

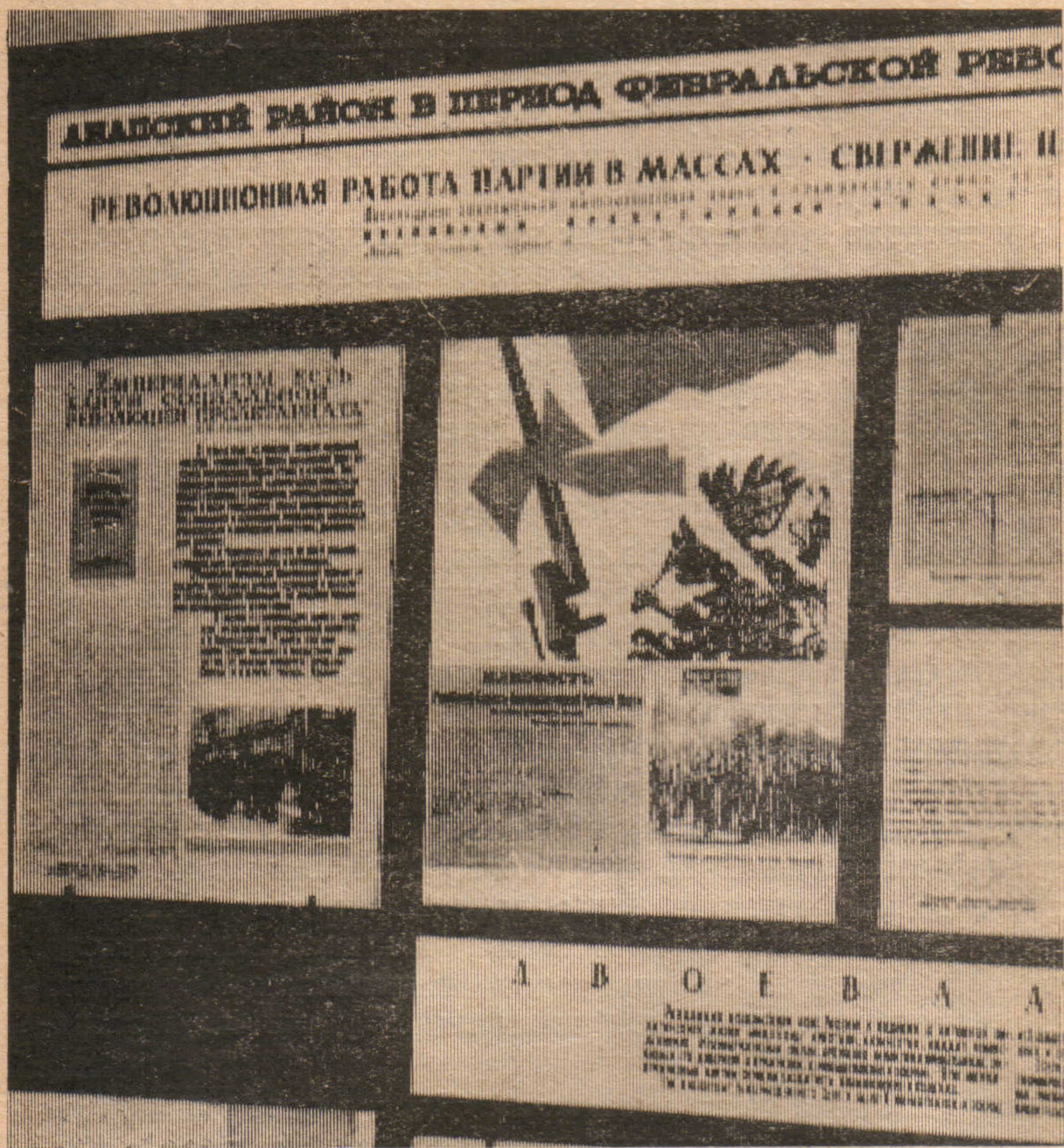

свержение самодержавия и, наконец, о деятельности только
 что созданных местных Советов и «гражданских комитетов»
 на местах (двоевластие).



ТДЕЛ СОВЕТСКОГО ПЕРИОДА

Отдел Советского периода

Отдел Советского периода является одним из ведущих в музее. Он представлен следующими разделами:

1. Октябрьская революция. Советская власть в Анапе.
2. Гражданская война.
3. Анапский район в годы социалистического строительства (1920—1940г.г.).
4. Анапский район в годы Великой Отечественной войны.
5. Виноградарство и виноделие Анапского района.
6. Передовое хозяйство — совхоз имени В. И. Ленина.
7. Курорт Анапа.

Раздел Великой Октябрьской Социалистической революции и гражданской войны знакомит посетителя с участниками штурма Зимнего Дворца, (Гридасов Г. В., Алехин А. П.), с первыми важнейшими документами и декретами Советской власти, с деятельностью первого Анапского Ревкома, с участниками героического похода Таманской армии и партизанским движением в тылу деникинской армии.

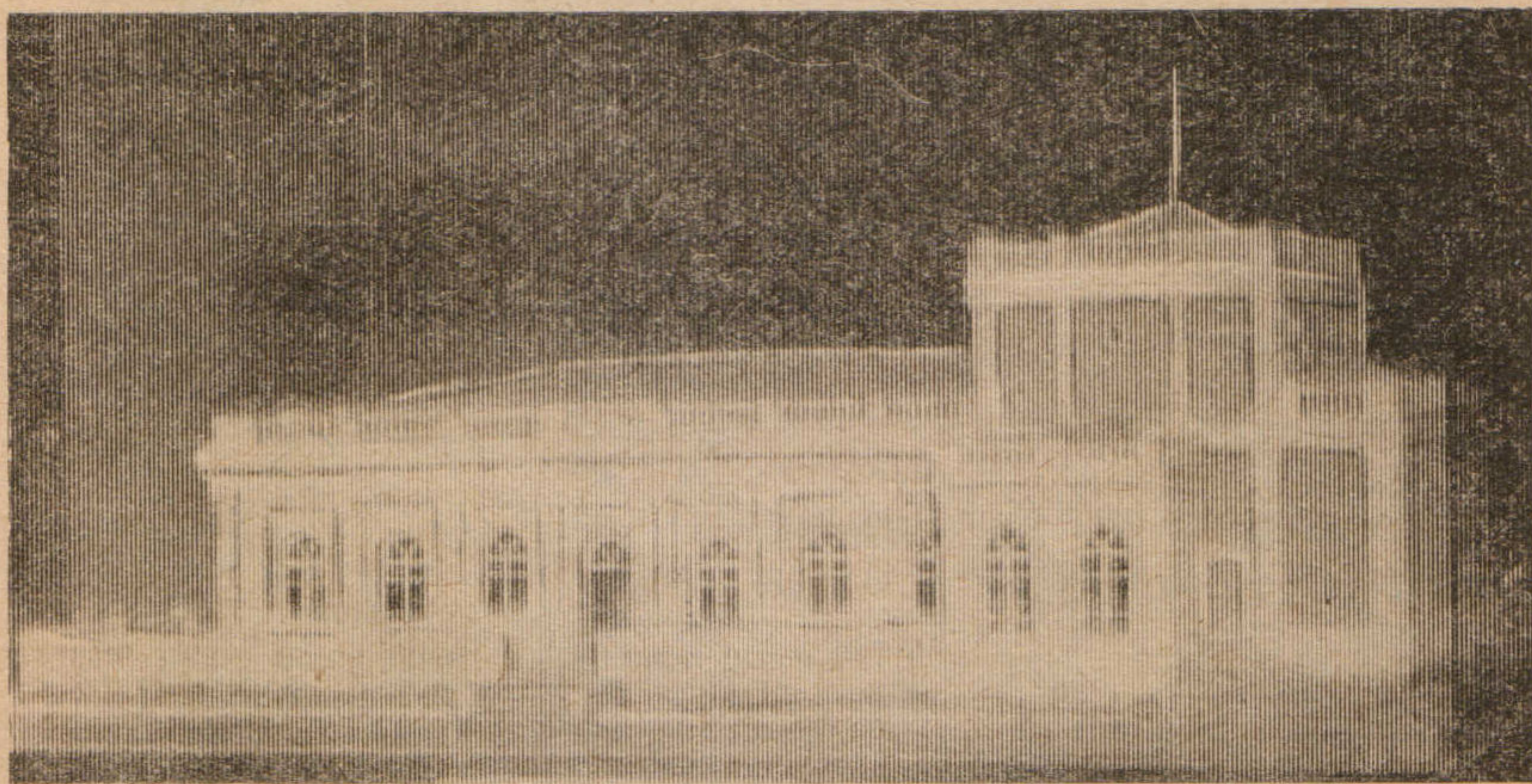

Макет здания «Курзала», в котором была провозглашена Советская власть в Анапе. Художник П. Я. Крутько.

6 февраля 1918 года в городе Анапе провозглашена Советская власть. На митинге в Курзале был избран Военно-Революционный комитет под председательством большевика Павла Ивановича ПРОТАПОВА.



Павел Иванович ПРОТАПОВ — первый председатель Анапского Военно-Революционного комитета.

Ревком смело проводил революционные мероприятия в интересах рабочих, крестьян, трудового казачества. Местное богатое казачество, недовольное активной деятельностью Протапова, вскоре гнусно расправилось с председателем Ревкома.

15 апреля 1918 года П. И. ПРОТАПОВ и секретарь Ревкома П. И. РАЗУМИХИН были убиты подосланными бандитами.



Памятник борцам революции, установленный в 1925 году в Пушкинском сквере города Анапы. Скульптор Андреев. Разрушен фашистами.

В 1918 году началась гражданская война. Молодая Советская республика оказалась в огненном кольце интервенции и внутренней контрреволюции, что наглядно показано на карте в экспозиции «Гражданская война».

В августе 1918 года объединенные войска Кубанской Рады и Деникина, захватив Екатеринодар, двинулись на юг. На Таманском полуострове оказались отрезанными от основной группы войск Красной Армии разрозненные революционные отряды и полки. Из этих разрозненных отрядов 27 августа в Геленджике была создана легендарная Таманская армия, в которую влились рабочие ст. Верхне-Баканской, Новороссийска и более 100 человек из Анапы, среди них братья ПРОХОРЕНКО Петр и Григорий, И. Г. РЕГОТУН, Н. Д. СИДОРЕНКО, И. И. СТАНИСЛАВОВ и другие.

Пройдя с тяжелыми боями по скалистому Черноморскому побережью, таманцы соединились в районе Дондуковской — Армавира во второй половине сентября 1918 года с Северо-Кавказской Красной Армией и спасли десятки тысяч беженцев от дикой расправы белогвардейцев.

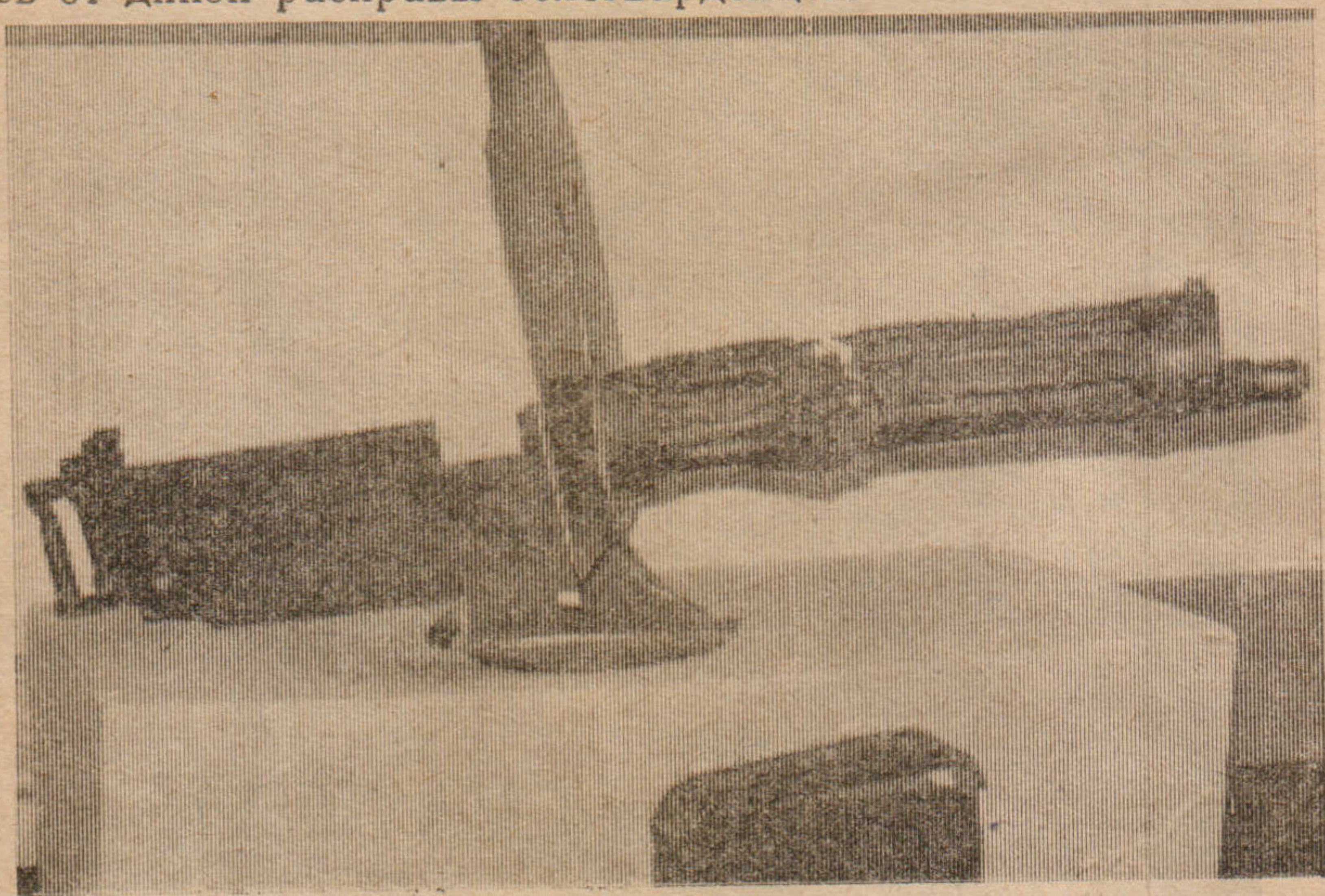

Станковый пулемет системы «Максим», найден учащимися в районе Джемете.

Документы и фотографии изобличают зверства бесчинствовавших в Анапе и районе деникинцев.

Местные жители уходили в леса и плавни, где формировались партизанские отряды. Особенно отличился своими действиями в тылу деникинцев 5 партизанский отряд под командованием Ивана Пугачева. В этом отряде командиром разведки был Г. Ф. Галатон. В витрине экспонируются документы Г. Ф. Галатона: удостоверение красного партизана, протокол заседания Президиума Черноморского окружного исполкома о награждении Г. Ф. ГАЛАТОНА орденом Красного Знамени и другие.

В годы мирного социалистического строительства бывшие красногвардейцы: Г. Ф. ГАЛАТОН, И. И. МОРОЗОВ, Н. Н. ЛИПСКИЙ, Г. Д. МИХЕЕВ стали чекистами и вели борьбу с врагами революции на внутреннем фронте. 22 марта 1920 года в городе и районе восстановлена Советская власть.

Отгремела гражданская война, но остался недобитый враг. В Крыму барон Врангель готовился к захвату Кубани. Он сформировал 3 десантных отряда, один из которых в августе 1920 года высадился в долине Сукко близ Анапы с целью поднять восстание среди богатого казачества, соединиться с бело-зелеными бандами и уничтожить неокрепшую Советскую власть.

Для ликвидации десанта были посланы полки 190, 191

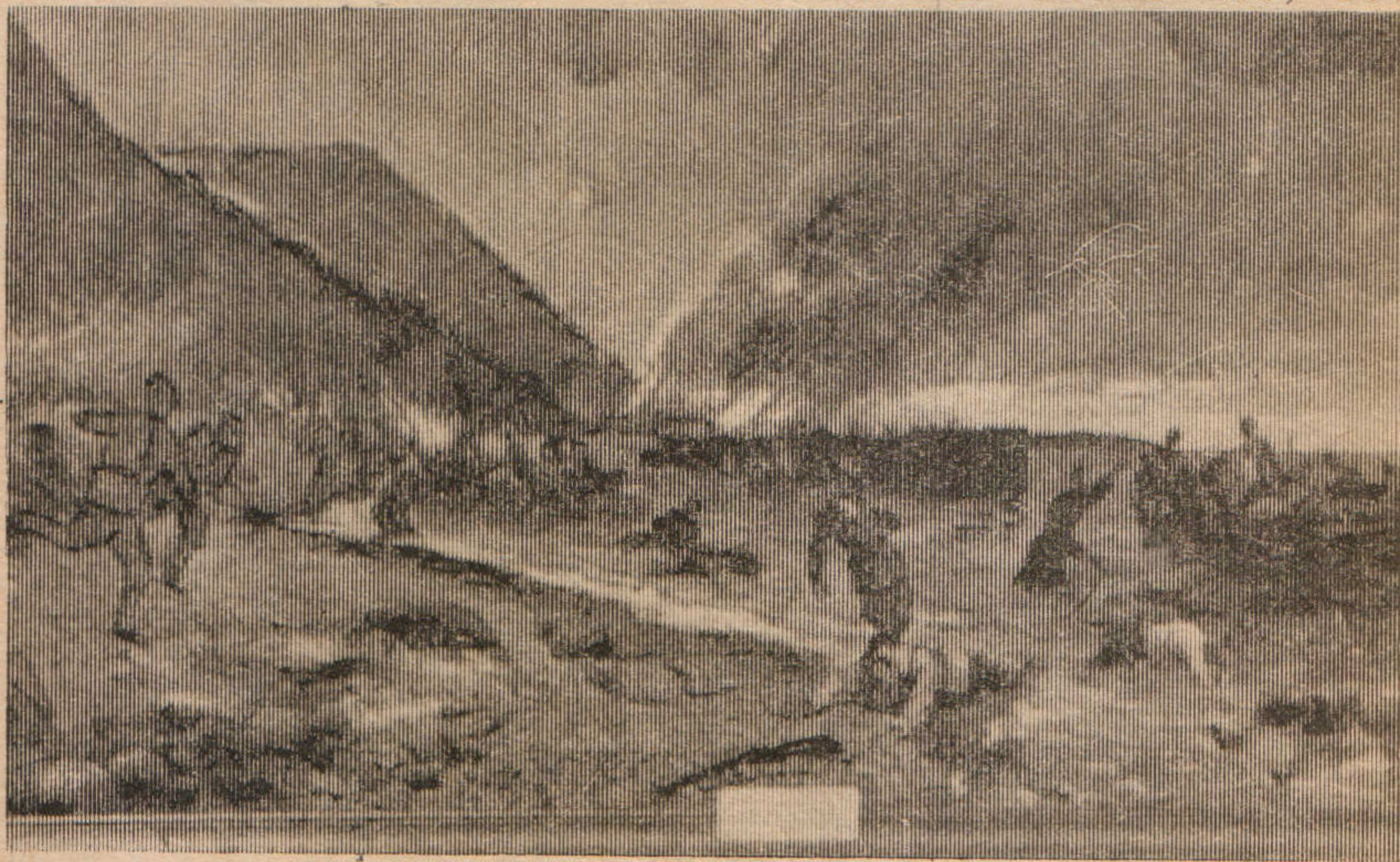

Разгром врангелевского десанта у Сукко. Художник Копецкий, 1954 г.

192, 22 Краснодарская дивизия, 2-ой стрелковый полк 9-ой армии, 5-й ударный отряд и добровольческие отряды из Краснодара, Новороссийска, Анапы.

Руководил операцией по разгрому десанта Михаил Кузьмич Сериков.

24 августа 1920 года врангелевский десант был разбит.

В экспозиции социалистического строительства посетитель ознакомится с трудностями восстановительного периода, с ликвидацией неграмотности, индустриализацией и коллективизацией района в годы первых пятилеток и руководящей ролью Коммунистической партии в борьбе трудящихся за упрочение Советской власти.



В поход за ликвидацию неграмотности

В 1920 году в Анапском районе организованы артели и сельхоз.коммуны. На базе частно-кулацких хозяйств организован виноградарский совхоз «Джемете».

В 1929 году в стране развернулось массовое колхозное движение. В Анапском районе организовано 44 колхоза, из которых колхозы имени Коминтерна, им. Ковтюха, им. Калинина и им. Фрунзе к 1940 году добились высоких показателей в подъеме и реконструкции сельского хозяйства.

Колхозное строительство и развернувшееся стахановское движение закрепили успехи народа в строительстве социализма.

Мирный труд советского народа был нарушен внезапным нападением на нашу Родину немецко-фашистских захватчиков.

В разделе «Великая Отечественная война» раскрывается героика борьбы советских людей с фашистами.

13 месяцев Анапа и район были в оккупации. Много чудовищных преступлений совершили гитлеровцы за время своего пребывания. На фотоснимках запечатлены кровавые злодеяния гитлеровских палачей. Для борьбы с фашистами орга-



Катя Соловьянова во время пыток
в застенках гестапо. Скульптура.
Автор Мартынов

позованы партизанские отряды под командованием секретаря
Крайкома партии Егорова А. А., секретарей Анапского рай-
кома партии Фролова П. А., Терещенко М. Н. Партизаны



Терещенко М. Н.

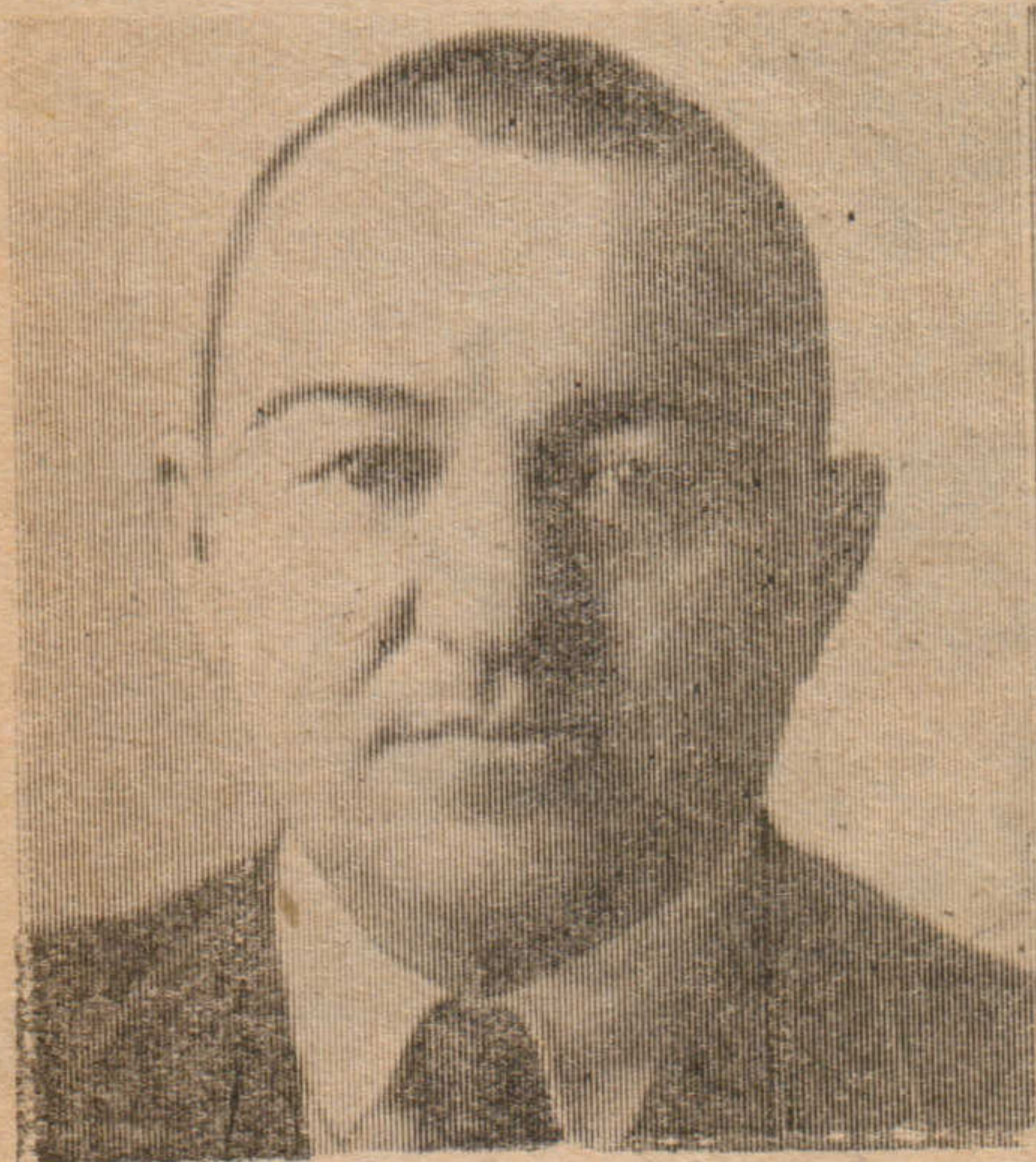

Егоров А. А.



Фролов П. А.

Анапского куста в предгорьях Кавказа, прифронтовой полосе взрывали склады боеприпасов, пускали под откос поезда, автомашины с фашистами, оказывали большую помощь советскому командованию в разведке.

В экспозиции помещены фотоснимок, на котором запечатлено принятие партизанской присяги, фотографии партизан-разведчиков: Володи Короткова, Коли Жовнера, Марии Петровой, Ани Давыдовой, Кати Соловьяновой и других, многие из которых погибли во имя победы над врагом. В витрине — личные вещи партизан, полевой телефон, оружие.

На одном из стендов — материалы о подвиге моряков под командованием капитана Д. С. КАЛИНИНА, которому за проявленный героизм в борьбе с немецко-фашистскими захватчиками посмертно присвоено звание Героя Советского Союза.



В освобожденной Анапе.

22 сентября 1943 года Анапа была освобождена от немецко-фашистских захватчиков. На стенде-фото «В освобожденной Анапе», портреты командного состава: Брежнева Л. И., Петрова И. Е., Леселидзе К. Н., Аршинцева Б. Н., Вруцко-

го В. А., Гладкова В. Ф., Шуренкова П. К., Нестерова П. И., Курашвили Г. Г., коменданта города Анапы Рутковского В. И., вещи и награды погибших воинов при освобождении Анапы: капитана Лежавы К. Ф., гвардии подполковника Самбурова Н. М., чьим именем названа одна из улиц нашего города, и другие. Экспонируются фотографии Героев Советского Союза анапчан: Ларикова Ю. Г., Кочерги П. Е., Мироненко И. А., Головань В. И., Котова И. И., Черног Г. А. В витрине — вещи воинов, документы и знамя 318 горно-стрелковой дивизии.

На картине художника П. Я. КРУТЬКО изображена разрушенная Анапа.

Фашисты взорвали и сожгли 95% жилого фонда, нанесли огромный ущерб местной промышленности и сельскому хозяйству.

Под руководством Коммунистической партии советский народ одержал победу над врагом и приступил к восстановлению народного хозяйства. Быстрыми темпами развивается сельское хозяйство и промышленность.

Сейчас Анапский район — крупный центр виноградарст-



Герой Социалистического Труда главный винодел ДОЦЕНКО Ф. П.

ва и виноделия. Наличие благоприятных почвенно-климатических условий послужило основанием для возделывания винограда на территории района еще в давние времена. Интенсивное развитие виноградарства началось после Октябрьской революции. Этому содействовала и опытная станция виноградарства и виноделия.

Экспозиция «Анапская зональная опытная станция» знакомит посетителя с деятельностью опытной станции.

Со дня основания станцией руководил один из крупнейших специалистов страны профессор А. С. Мержаниан.

Опытная станция изучила виноградарство района, разработала современную агротехнику ухода за виноградниками, меры борьбы с болезнями, подобрала технический и столовый ассортимент.

Станцией выведены новые сорта винограда (Мускат Ранний, Мускат АЗОС, Матовый и технические сорта Бархатный, Фруктовый и другие). Получены новые марки вин «Золотой берег», «Букет Анапы» и другие.

Раздел «Виноделие» знакомит с технологией первичного виноделия, его перспективами.

Из года в год растут валовые сборы винограда. Планомерному развитию сырьевой базы способствует расширение мощностей винзаводов.

В сжатые сроки за 25—30 дней наши заводы в состоянии переработать более 100 тысяч тонн винограда.

Все винзаводы вырабатывают виноматериалы и отправляют их во многие города страны на заводы вторичного виноделия.

Экспозиция «Совхоз коммунистического труда имени В. И. Ленина» рассказывает о лучшем виноградарском хозяйстве района. За 3,5 десятилетия своего существования совхоз стал крупным производителем винограда (пл. виноградников 1526 га).

За последние 10 лет средняя урожайность винограда составила 108 ц с гектара, а прибыль от реализации продукции — 38 млн. рублей.

В совхозе Героев Социалистического Труда—31, кавалеров ордена Ленина—40. 76 человек награждены орденом Трудового Красного Знамени, 253 чел. удостоены медалей ВДНХ.

В совхозе применяются передовые методы труда, широкий размах получило движение за коммунистический труд, большое значение придается гласности соревнования.

За достигнутые успехи в соревновании в честь 50-летия

Советской власти коллектив совхоза награжден Памятным Знаменем ЦК КПСС, Президиума Верховного Совета СССР, Совета Министров СССР и ВЦСПС.

С 1964 года совхоз с честью носит почетное звание коллектива коммунистического труда и своими делами ежегодно его подтверждает.

В разделе «Курорт «Анапа» рассказывается об истории развития курорта до 1917 г. и после Великой Октябрьской социалистической революции, о лечебных факторах и Анапе — Всесоюзной детской здравнице.

Основателем курорта «Анапа» был доктор В. А. Будзинский



Будзинский В. А.

С 1900 года он стал пропагандировать курортные преимущества Анапы и лечебные факторы. Им были построены водогрязелечебница с пансионатом, костно-туберкулезный санаторий «Бимлюк», в Семигорье открыт источник минеральной воды построен санаторий «Лучезарная».

На стенде фото и открытки лечебниц доктора В. А. Будзинского, экспонаты, рассказывающие об использовании лечебной грязи, солнечных и песочных ванн. В частных лечебницах отдыхали и лечились представители имущих классов.

Октябрьская революция сделала курорт достоянием трудящихся. На стенде «По Ленинскому декрету» Вы ознакомитесь с историческим декретом за подписью В. И. Ленина от 21 декабря 1920 года, где курорты объявлялись общенародной ценностью и отдавались на службу народа, с фотопортретом соратника В. И. Ленина первым Народным Комиссаром здравоохранения Н. А. Семашко. Во время гражданской войны Анапа была госпитальным районом Красной Армии.

Документы экспозиции рассказывают о росте и благоустройстве курорта «Анапа» за годы Советской власти, об увеличении посещаемости и популярности курорта. Последователями Будзинского В. А. были профессора Жадкевич Е. М., Керопян К. С. и врачи Агзибеков Г. К., Годерзиев Р. Н.



Керопян К. С.



Жадкевич Е. М.

За последние годы количество отдыхающих увеличилось до одного миллиона.

Анапа — Всесоюзная детская здравница и климатобальнеологический предгорный курорт союзного значения, который выгодно отличается от других курортов Черноморского побережья Кавказа горно-степным, умеренно-влажным и теплым климатом, обилием солнечных дней, а на берегу моря ионизированным воздухом, насыщенным парами йода и различных солей.



Анапский пляж 1971 г.

В настоящее время принимаются все реальные меры к тому, чтобы сделать Анапу вполне современным курортом, красивым, комфортабельным, благоустроенным.

На Анапском «золотом пляже» протянулась гряда красиво-благоустроенных пионерских лагерей, целая «пионерская республика». Десятки тысяч школьников — пионеров отдыхают и поправляют свое здоровье. Пионеры чтут память погибших. Никто не забыт — ничто не забыто.

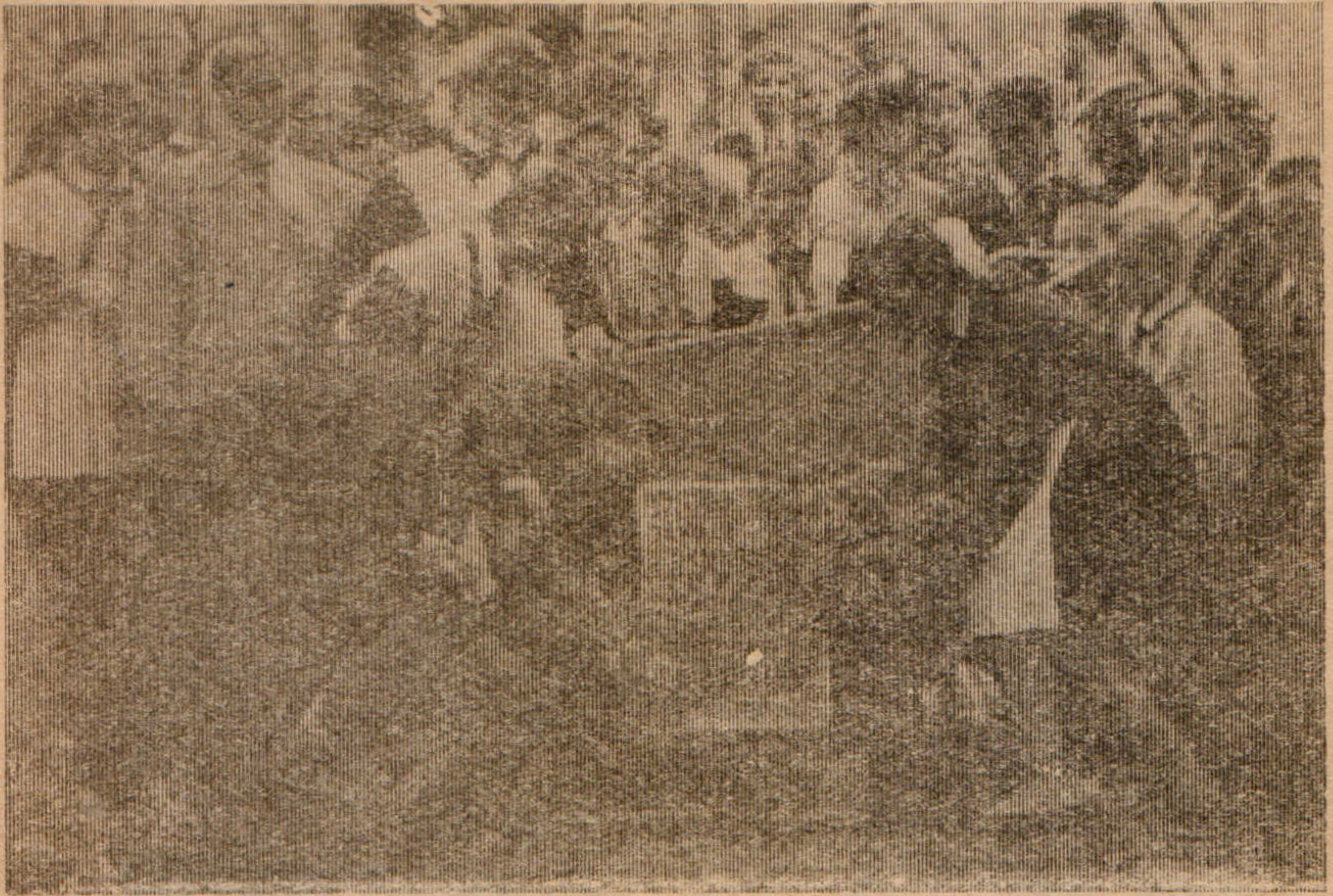

Установление памятника Толи Алехина

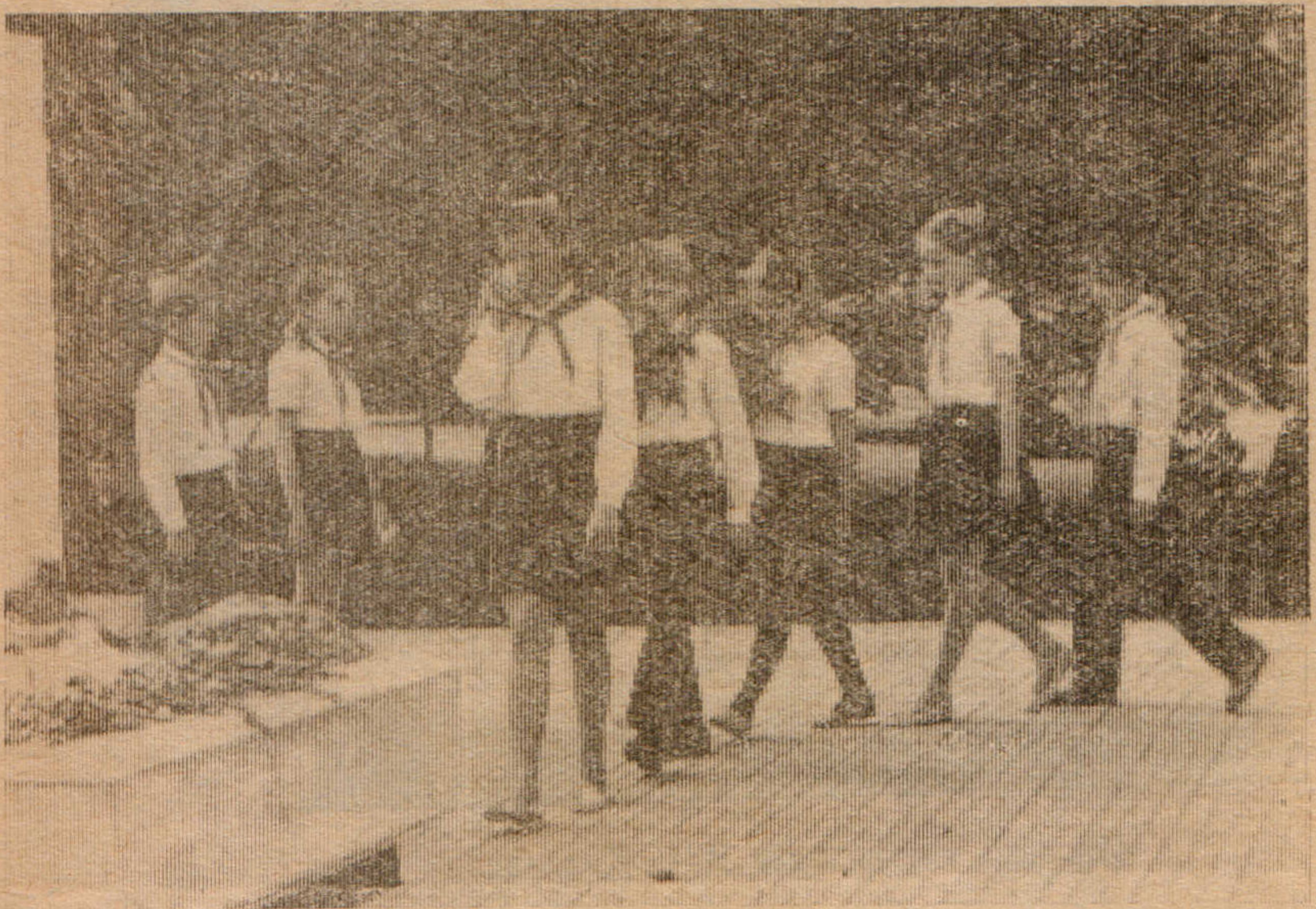

Возложение гирлянды к памятнику борцам революции и партизанам Великой Отечественной войны.



Пионеры у памятника Д. С. Калинина

Анапский краеведческий музей во время оккупации был разгромлен фашистами, а здание взорвано.

После освобождения Анапы, музей создан заново.

Небольшой коллектив музея ведет работу по изучению природы, истории дореволюционного прошлого и советского периода. Проводит совместную научную работу с институтом археологии АН СССР и ведет археологические раскопки древнего города Горгииппии.

В музее есть научный архив и научная библиотека.

Посещаемость музея увеличивается с каждым годом. В последние годы в музее ежегодно бывает более ста тысяч пионеров-школьников, туристов, отдыхающих и лечащихся на курорте советских людей. Ежегодно проводится свыше полутора тысяч обзорных и тематических экскурсий по залам.

Музей организует и проводит экскурсии с пионерами-школьниками по живописным историческим местам, партизанским тропам.

Музей открыт ежедневно с 9 до 17 часов.
В понедельник музей работает с 9 до 15 часов.
Выходной — вторник
Справки и заявки принимаются по телефону 22-24.
Автобус № 2, остановка — музей.
Адрес музея: г. Анапа, ул Протапова, 1

СОДЕРЖАНИЕ

Введение	3
Отдел природы	5
Отдел исторического прошлого	16
Отдел Советского периода	23

АНАПСКИЙ КРАЕВЕДЧЕСКИЙ МУЗЕЙ

Ответственный за выпуск —
директор Анапского музея А. А. САЛАШИН,
Корректор — Л. В. АРТЕМОВА,
Художники — В. Ф. МОЧАЛИН, И. А. КОКАЛОВ

Сдано в набор 16/II-1972 г. Подписано к печати 16/III-1972 г.
Формат бумаги 60x84¹/₁₆. Печ. листов 3.
МА-11244. Тираж 4000. Цена 20 коп. Заказ № 1472

Анапское полиграфическое объединение Краснодарского краевого управления по печати, ул. Самбурава, 254.